

Procedure voor het afgeven van een studieadvies in de Entreeopleiding op het Regio College

Inhoud

Studieadvies:	2
Bindend studieadvies (BSA):.....	2
Vroegtijdig signaleren:.....	2
Leerlingbespreking:	3
Schriftelijke waarschuwing	3
Formulier Studieadvies	3
BSA.....	4
Voorlopig studieadvies (VSA):	4
Registratie:.....	4
Procedure beroep aantekenen:.....	5
Bijlage 1- Web tekst.....	6
Bijlage 2 Beoordeling: bindend of voorlopig studieadvies	7
Bijlage 3: Beoordeling en cesuur voor BSA.....	8
Cesuur:.....	9
Bijlage 4 : STROOMSCHEMA Procedure BSA – Regio College	10

Studieadvies:

“Het bevoegd gezag brengt aan iedere deelnemer die is ingeschreven in een entreeopleiding uiterlijk binnen vier kalendermaanden na aanvang van de opleiding advies uit over de voortzetting van zijn opleiding”. (WEB Artikel 8.1.7a. Bindend studieadvies, lid 1)

Binnen het Regio College spreken we van een voorlopig studieadvies (VSA) na 4 maanden. Wanneer een deelnemer echter een negatief advies krijgt wordt er gesproken van een bindend studieadvies (BSA).

Bindend studieadvies (BSA):

Bij een bindend studieadvies moet de deelnemer de opleiding verlaten omdat hij niet op de juiste plaats zit. “De ontbinding is slechts gerechtvaardigd indien de deelnemer naar het oordeel van het bevoegd gezag, met inachtneming van zijn persoonlijke omstandigheden, onvoldoende vordering heeft gemaakt in de opleiding” (WEB “Artikel 8.1.7a. Bindend studieadvies, lid 2)

Oorzaken hiervoor kunnen cognitief zijn, te maken hebben met gedragsproblemen en/of specifieke persoonlijke omstandigheden die het niet mogelijk maken om de opleiding succesvol (binnen de gestelde tijd) af te ronden.

De deelnemer krijgt een advies voor een ander traject. Dit kan bijvoorbeeld een andere opleiding zijn, een hulpverleningstraject, of een bemiddelingstraject naar werk.

Vroegtijdig signaleren:

Potentiële uitvallers moeten zo vroeg mogelijk in het traject gesignaleerd worden.

Tijdens de intake¹ wordt het risico op uitval ingeschat en wordt behoefte aan extra begeleiding en ondersteuning vastgesteld. Iedere deelnemer waarvan het AanZ!-team, op grond van observatie, constateert dat extra begeleiding of ondersteuning noodzakelijk is, wordt doorverwezen naar het zorgteam (een zorgadviseur, maatschappelijk werk, Brijderstichting) of aangemeld voor extra ondersteuning voor taal en rekenen. Op deze manier wordt extra steun geboden en de kans op voortijdig uitval verkleind. Wanneer bij plaatsing van de deelnemer al afspraken voor extra zorg en begeleiding gemaakt worden, moeten die in een bijlage bij de onderwijsovereenkomst opgenomen worden.

¹ In een aparte procedure voor de intake worden de stappen benoemd die genomen moeten worden om een compleet beeld van een aanmelder en de risico's voor uitval uit de Entreeopleiding te krijgen.

Leerlingbespreking:

Aan het eind van de eerste schoolperiode (na ongeveer 8 weken) vindt er een leerlingbespreking plaats met de loopbaancoach, de docenten, de zorgadviseurs en de x-tra coaches. Het doel is: bepalen welke deelnemers een schriftelijke waarschuwing voorafgaand aan het BSA krijgen. De regisseur deelnemersbegeleiding heeft van tevoren geïnventariseerd welke deelnemers potentiële uitvallers zijn.

Hierbij wordt gebruik gemaakt van de volgende gegevens:

- Studievoortgang (d.m.v. gesprek met de loopbaancoach)
- Aanwezigheidsrapportages (Overzichtsrapport vanuit KRD)
- Voortgang BPV-deelname (Overzicht van de BPV-coördinator)
- Gedrag/studiehouding (fase in de waarschuwingsprocedure)
- Extra begeleiding/zorg (aanmelding bij zorgteam)

Deze deelnemers worden besproken en er wordt bepaald wie er een eerste waarschuwing krijgt. Ook de aandachts- verbeter- of actiepunten voor de deelnemer worden afgesproken en vastgelegd.

Schriftelijke waarschuwing

Na de 1^e leerlingbespreking ontvangt de deelnemer een schriftelijke waarschuwing. Dit gebeurt tijdens een gesprek met loopbaancoach en een lid van het zorgteam of de regisseur deelnemersbegeleiding. Bij minderjarigen zijn ook de ouder(s)² uitgenodigd.

In de schriftelijke waarschuwing worden aandachts-/verbeter- of actiepunten benoemd voor de deelnemer. De loopbaancoach en het zorgteam monitoren de deelnemer vervolgens nauwgezet. Een kopie van de schriftelijke waarschuwing wordt bewaard in het deelnemersdossier.

Formulier Studieadvies

Voor elke deelnemer wordt 14 weken na aanvang van de opleiding een 'formulier studieadvies' ingevuld door de loopbaancoach van de leerling. De coach consulteert zijn collega's om de objectiviteit te waarborgen. In bilateraal overleg (tweetallen bestaande uit de loopbaancoach en een docent of een andere loopbaancoach of de regisseur deelnemersbegeleiding) wordt elke groep doorgenomen. De loopbaancoach stemt de beoordeling van deelnemers die extra ondersteuning hebben af met het zorgteam.

In een leerlingbespreking (met het hele team) wordt per deelnemer (kort) doorgenomen of de beoordeling klopt met het beeld van het Entree-team. Deelnemers waarvoor een negatief

² Waar in dit document ouder(s) staat wordt ook bedoeld verzorgers / wettelijke vertegenwoordigers

advies wordt overwogen worden doorgegeven aan de regisseur deelnemersbegeleiding. De loopbaancoach vult het formulier 'Studieadvies entreeopleiding' definitief in. De argumentatie, op basis waarvan het besluit tot een negatief bindend studieadvies wordt genomen, wordt goed vastgelegd.

BSA

De beslissing om een BSA af te geven wordt dus door het Entree-team in samenspraak en overleg met het zorgteam voorbereid. Dit voornemen tot een BSA wordt voorgelegd aan de voorzitter van de examencommissie, die het definitieve besluit neemt en het betreffende formulier ondertekent. Na het afgeven van het BSA volgt er een gesprek van de loopbaancoach en een lid van het zorgteam met de deelnemer, bij minderjarigen ook in bijzijn van de ouder(s). Indien haalbaar en wenselijk, worden ook andere instanties die een rol spelen bij het traject van de deelnemer bij dit gesprek betrokken (te denken valt aan leerplichtambtenaar, reclasseringsambtenaar, ambulante begeleider enz.). Een kopie van het BSA formulier gaat in het deelnemersdossier (en eventueel wordt er – met toestemming van de deelnemer - een kopie naar bepaalde instanties gestuurd).

Voorlopig studieadvies (VSA):

De deelnemer is in potentie in staat om zijn Entree-diploma te behalen. Het onderwijstraject van de deelnemer loopt in principe goed. Aandachtspunten worden benoemd en indien mogelijk wordt in het advies het perspectief van de deelnemer benoemd: diploma zal waarschijnlijk behaald worden / daarna naar werk of vervolgopleiding. Dit wordt nog niet definitief bepaald, want de deelnemer kan zich immers nog anders ontwikkelen.

Een VSA deelnemer blijft in principe onder de hoede van de loopbaancoach, hoewel het natuurlijk kan zijn dat er bepaalde vragen spelen waar het zorgteam mee aan de slag gaat. Bij de 2^e leerlingbespreking (na 14 weken) worden bij iedere deelnemer de punten uit het studieadviesformulier besproken (dit is al voorbereid door de loopbaancoach). Daarna kan de loopbaancoach definitief het formulier invullen. Het VSA formulier wordt tijdens een loopbaangesprek aan de deelnemer overhandigd en met de deelnemer besproken. Een kopie gaat in het deelnemersdossier en er wordt een kopie (bij minderjarigheid) naar de ouder(s) gestuurd.

Registratie:

Zowel bij een BSA als VSA is het van belang dat alles goed geregistreerd staat. Voor een BSA is dit essentieel. De school moet het advies kunnen funderen op bewijsmateriaal.

Bewijsmateriaal kan zijn:

- Schoolvoortgang: papieren bewijzen zoals prestaties, certificaten, (instroom)-toets resultaten Nederlands en rekenen,
- BPV-resultaten: competentiescan, BPV-contract(en)
- Houding en gedrag: afspraken uit de waarschuwingsprocedure in het dossier
- Incidenten: noteren in de incidentenmonitor, brieven in dossier
- Contacten met hulpverlening, ouders etc.: afschriften van notities, e-mails en/of brieven in dossier
- Presentie: invoeren in KRD

Procedure beroep aantekenen:

Tegen een BSA kan beroep aangetekend worden, dit is wettelijk vastgesteld (WEB Artikel 8.1.7a. Bindend studieadvies, lid 5). Het beroep moet binnen 2 weken na afgifte van het BSA worden ingediend bij de Commissie van beroep voor de examens. (zie verder reglement Commissie van beroep voor de examens)

Bijlage 1- Web tekst

In de Web is over het BSA het volgende opgenomen:

“Artikel 8.1.7a. Bindend studieadvies

1. Het bevoegd gezag brengt aan iedere deelnemer die is ingeschreven in een entreeopleiding uiterlijk binnen vier kalendermaanden na aanvang van de opleiding advies uit over de voortzetting van zijn opleiding.
2. Aan een advies als bedoeld in het eerste lid kan het bevoegd gezag een besluit tot ontbinding van de onderwijsovereenkomst, bedoeld in artikel 8.1.3, verbinden. De ontbinding is slechts gerechtvaardigd indien de deelnemer naar het oordeel van het bevoegd gezag, met inachtneming van zijn persoonlijke omstandigheden, onvoldoende vordering heeft gemaakt in de opleiding. Het bevoegd gezag kan van de bevoegdheid krachtens dit lid slechts gebruikmaken indien het gezorgd heeft voor zodanige voorzieningen dat de mogelijkheden voor goede voortgang van de opleiding zijn gewaarborgd.
3. Van de deelnemer waarvan de onderwijsovereenkomst op grond van het tweede lid is ontbonden, wordt de inschrijving voor de desbetreffende entreeopleiding aan de betrokken instelling beëindigd. De deelnemer kan niet opnieuw aan die instelling voor die opleiding worden ingeschreven.
4. Het bevoegd gezag stelt ter uitvoering van de voorgaande leden nadere regels vast. Deze regels hebben in elk geval betrekking op de te behalen studieresultaten en de voorzieningen, bedoeld in het tweede lid.
5. Tegen het advies, bedoeld in het eerste lid, staat binnen twee weken na het uitbrengen van het advies, beroep open bij de Commissie van beroep voor de examens, bedoeld in artikel 7.5.1. De artikelen 7.5.1 tot en met 7.5.4 zijn van overeenkomstige toepassing.”

Bijlage 2 Beoordeling: bindend of voorlopig studieadvies

Studieadvies Entreeopleiding



Naam:		OV nummer:			
Startdatum opleiding:					
Leeftijd : onder de 18 / 18 jaar of ouder					
Zijn er bij de start van de opleiding/ het schooljaar bijzondere afspraken gemaakt? Ja / Nee					
		--	-	+	++
Studiehouding					
Inzet tonen					
Respectvol gedrag t.o.v. docenten					
Respectvolgedrag t.o.v. medecursisten					
Interesse tonen					
Meedoen aan opdrachten in de klas					
Bereidheid tot samenwerken					
Omgaan met feedback					
Vragen om en/of accepteren van hulp					
Houden aan afspraken					
Spullen bij je hebben					
Presentie					
Algemeen oordeel studiehouding					
Studievoortgang					
Afgeronde onderwijstaken/opdrachten					
Algemeen oordeel studievoortgang					
Studievaardigheid					
Zelfstandig kunnen werken na instructie					
Begrip van de leerstof					
Taalbeheersing Nederlands voor het functioneren op school					
Algemeen oordeel studievaardigheid					
BPV					
BPV gevonden: ja / nee			BPV kunnen behouden:		
1 ^e stage bij gestart dd.	beëindigd d.d.		Ja/ nee, reden		
2 ^e stage bij gestart dd.	beëindigd d.d.		Ja/ nee, reden		
3 ^e stage bij gestart dd.	beëindigd d.d.		Ja/ nee, reden		
		--	-	+	++
Taalbeheersing Nederlands voor het functioneren in de BPV					
Voortgang (werken aan) portfolio					
competentiescan 1 ^e beoordeling					
Algemeen oordeel BPV					

Studieadvies:

Bijlage 3: Beoordeling en cesuur voor BSA

Een negatief bindend studieadvies dat leidt tot ontbinding van de onderwijsovereenkomst vindt plaats in een situatie waarin de student geen studievordering laat zien. Het gaat hier om een gebrek aan vorderingen over de gehele linie en niet om vorderingen op één onderdeel of vak als bijvoorbeeld taal en rekenen. Het moet gaan om een gebrek aan studievorderingen waardoor er geen uitzicht bestaat op diplomering na een jaar (of iets langer als daar omstandigheden voor zijn.). Het gebrek aan studievorderingen dat wordt bedoeld kan veroorzaakt worden door een gebrek aan capaciteiten of door een niet of nauwelijks participeren in het onderwijs, of door "multi-problematiek". In dit laatste geval, als de student wel in staat geacht wordt het diploma te behalen, komt de "plusvoorziening" in beeld. Voor zover multi-problematiek reeds bij de intake blijkt, kan van meet af aan over ondersteuning vanuit de plusvoorziening gesproken worden. (Entreeopleidingen en het bindend studieadvies, versie 2.0, MBO-raad, september 2013)

Studieresultaten behaal je niet alleen als je voldoende cognitieve capaciteiten hebt, ook gedrag, leerhouding en motivatie spelen daarbij een rol. Wanneer sprake is van problemen in de persoonlijke situatie (in de thuissituatie of door een beperking) kan een deelnemer mogelijk (tijdelijk) onvoldoende resultaten behalen binnen de gestelde 4 maanden voor het studieadvies. Het Entree-team moet de perspectieven van een deelnemer inschatten, kan hij na één tot anderhalf jaar zijn diploma halen?

Besluiten tot een BSA is een nauwkeurig afgewogen proces waarin diverse variabelen een rol spelen. Het is dan ook niet eenvoudig om een harde grens te stellen voor het wel/niet overgaan tot een bindend studieadvies.³

Er is een diagnose-instrument ontwikkeld(zie bijlage 2), waarbij de deelnemers worden beoordeeld op : studiehouding, studievoortgang, studievaardigheid en voortgang BPV. Daarnaast wordt gekeken naar de presentie en de persoonlijke situatie van een deelnemer.

³ Dit blijkt uit onderzoek van Lida Fokker (Nova College) en Hetty ten Hoope (Regio College) naar 'Het Bindend studieadvies in de Entree-opleiding' (2012) in het kader van de masteropleiding Professioneel Meesterschap (CNA). In dat kader is vervolgens ook een diagnose-instrument voor het BSA ontwikkeld (2013).

Cesuur:

In onderstaand schema wordt de cesuur aangegeven. Wanneer het een bespreekgeval is dan worden ook de persoonlijke situatie, de ontwikkeling in de 4 maanden en het perspectief op verbetering meegenomen om tot een afgewogen advies te komen.

Algemeen oordeel St.houding (1)	Algemeen oordeel St.voortgang (2)	Algemeen oordeel St.vaardigheid	Algemeen oordeel Beoordeling BPV	BSA ?
+/++	+/++	+/++	+/++	Nee
+/++	+/++	+/++	-/--	Bespreekgeval
+/++	+/++	-/--	+/++	Nee
+/++	+/++	-/--	-/--	Bespreekgeval
+/++	-/--	-/--	+/++	Bespreekgeval
+/++	-/--	-/--	-/--	Ja
-/--	-/--	-/--	+/++	Ja
-/--	-/--	-/--	-/--	Ja
-/--	-/--	+/++	+/++	Bespreekgeval
-/--	-/--	+/++	-/--	Ja
-/--	+/++	+/++	+/++	Nee
-/--	+/++	+/++	-/--	Bespreekgeval
-/--	+/++	-/--	+/++	Nee
-/--	+/++	-/--	-/--	Ja
+/++	-/--	+/++	+/++	Nee
+/++	-/--	+/++	-/--	Ja

(1) Het onderdeel studiehouding is onvoldoende wanneer een deelnemer op minimaal 6 van de 11 criteria een -/-- scoort.

(2) Het onderdeel studievaardigheid is onvoldoende wanneer een deelnemer op minimaal 2 van de 3 criteria een -/-- scoort.

Bijlage 4 : STROOMSCHEMA Procedure BSA - Regio College

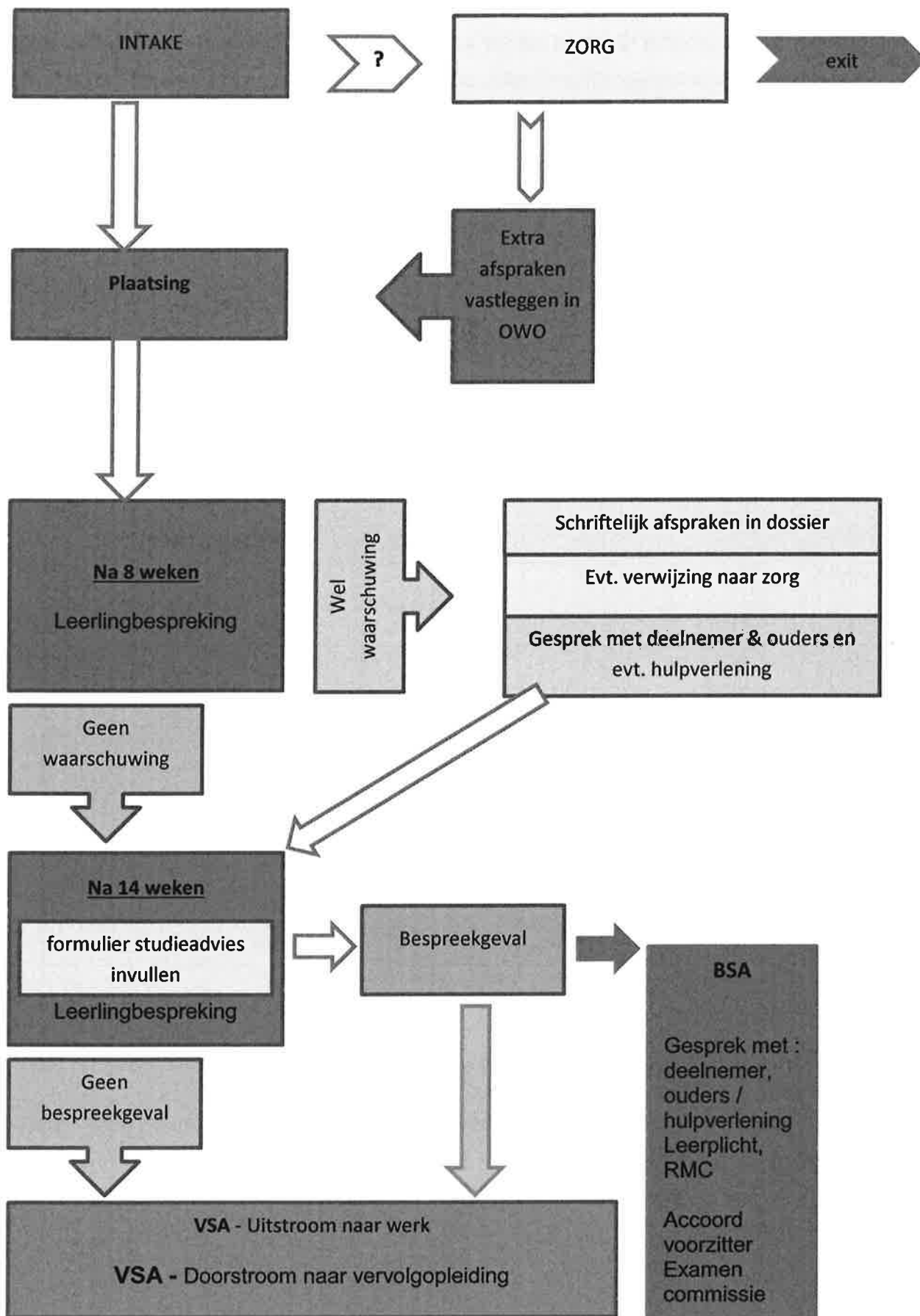

(Bindend) Studieadvies – Entree

van _____



Regio College

AanZ!

“Laat zien wie je bent, wat je weet, wat je wilt,
wat je kunt en wat je doet”

(Bindend) studieadvies Entree-opleiding

SCHOOL				
	--	-	+	++
Studiehouding				
Inzet tonen				
Respectvol gedrag t.o.v. docenten				
Respectvolgedrag t.o.v. medecursisten				
Interesse tonen				
Meedoen aan opdrachten in de klas				
Bereidheid tot samenwerken				
Omgaan met feedback				
Vragen om en/of accepteren van hulp				
Houden aan afspraken				
Spullen bij je hebben				
Presentie				
Algemeen oordeel Studiehouding				
Studievoortgang				
Afgeronde onderwistaken/opdrachten				
Algemeen oordeel Studievoortgang				
Studievaardigheid				
Zelfstandig kunnen werken na instructie				
Begrip van de leerstof				
Taalbeheersing Nederlands voor het functioneren op school				
Algemeen oordeel Studievaardigheid				

Niveau Nederlands uit instroomtoets	Lezen:	Onder 1F / 1F / 2F / 3F
	Luisteren:	Onder 1F / 1F / 2F / 3F
	Taalverzorging:	Onder 1F / 1F / 2F / 3F
	Schrijven:	Onder 1F / 1F / 2F / 3F
Niveau rekenen uit instroomtoets	Onder 1F / 1F / 2F / 3F	

Presentie:
<input type="checkbox"/> (bijna) altijd aanwezig <input type="checkbox"/> vaak te laat <input type="checkbox"/> vaak ziek
<input type="checkbox"/> meer dan 20% ongeoorloofd afwezig
<input type="checkbox"/> leerplichtnorm overschreden (meer dan 16 uur per 4 weken afwezig)
Aantal meldingen:

Waarschuwingsprocedure:	Aantal waarschuwingen	Zit in fase
--------------------------------	-----------------------	-------------------

BPV				
BPV gevonden: ja		BPV kunnen behouden:		
1 ^e stage bij gestart dd.	beëindigd d.d.	Ja/ nee, reden		
2 ^e stage bij gestart dd.	beëindigd d.d.	Ja/ nee, reden		
3 ^e stage bij gestart dd.	beëindigd d.d.	Ja/ nee, reden		
		--	-	+
Taalbeheersing Nederlands voor het functioneren in de BPV				
Voortgang (werken aan) portfolio				
Competentiescan 1 ^e beoordeling				
Algemeen oordeel BPV				

Presentie BPV:	
<input type="checkbox"/> (bijna) altijd aanwezig	<input type="checkbox"/> vaak afwezig zonder bericht aan bedrijf
<input type="checkbox"/> vaak te laat	<input type="checkbox"/> vaak afwezig zonder bericht aan school

Persoonlijke situatie				
	N.v.t.	Negatief	Niet negatief/ niet positief	Positief
Invloed van thuissituatie op studievoortgang				
Invloed van gezondheid op studievoortgang				
Invloed van bijbaantje op studievoortgang				
Invloed van beperking op studievoortgang				
Beperking =				
<input type="checkbox"/> Interne begeleiding , door:				
<input type="checkbox"/> Externe begeleiding, door:				

Toelichting:

Datum: _____ Handtekening voor ontvangst: _____

Namens de opleiding: _____ Naam cursist: _____

Naam : _____ Handtekening cursist: _____

Functie: _____

Handtekening _____ Indien minderjarig: _____

Handtekening wettelijk vertegenwoordiger: _____

STUDIEADVIES ENTREE

Naam cursist:

OV nummer:

Leeftijd cursist (op datum van dit advies): onder de 18 / 18 jaar of ouder

Opleiding: crebo 90440 Arbeidsmarktgekwalificeerd Assistent

Startdatum opleiding:

Datum van dit studieadvies:

BSA-waarschuwing gegeven: Nee / Ja, nl. schriftelijk d.d. ...

Zijn er in de intake bijzondere afspraken gemaakt? Ja/ Nee

Zijn er bijzondere afspraken in (een bijlage bij) de onderwijsovereenkomst contractueel vastgelegd? Ja/ Nee

Dit studieadvies is:

- Bindend** (Je moet dit advies opvolgen)
- Voorlopig** (Ons advies kan later tijdens de opleiding nog veranderen)

ONS STUDIEADVIES IS:

- Je gaat goed in de opleiding, als je zo doorgaat kun je de opleiding versneld afronden
- Je gaat goed in deze opleiding, als je zo door gaat, kun je na het behalen van je diploma naar een vervolgopleiding¹.
- Je gaat goed in deze opleiding, we adviseren je om te gaan werken als je je diploma gehaald hebt.
- Je mag doorgaan in deze opleiding, op voorwaarde dat je je houdt aan de afspraken die we met je maken.
- Je moet stoppen met de opleiding

¹ Wanneer je niveau voor Nederlands voldoende is.

Formulier Studieadvies Entreeopleiding



Naam:

OV nummer:

Startdatum opleiding:

Leeftijd : onder de 18 / 18 jaar of ouder

Zijn er bij de start van de opleiding/ het schooljaar bijzondere afspraken gemaakt? **Ja / Nee**

	--	-	+	++	
Studiehouding					
Inzet tonen					
Respectvol gedrag t.o.v. docenten					
Respectvolgedrag t.o.v. medecursisten					
Interesse tonen					
Meedoen aan opdrachten in de klas					
Bereidheid tot samenwerken					
Omgaan met feedback					
Vragen om en/of accepteren van hulp					
Houden aan afspraken					
Spullen bij je hebben					
Presentie					
Algemeen oordeel studiehouding					
Studievoortgang					
Afgeronde onderwijstaken/opdrachten					
Algemeen oordeel studievoortgang					
Studievaardigheid					
Zelfstandig kunnen werken na instructie					
Begrip van de leerstof					
Taalbeheersing Nederlands voor het functioneren op school					
Algemeen oordeel studievaardigheid					
BPV					
BPV gevonden: ja / nee		BPV kunnen behouden:			
1 ^e stage bij gestart dd.	beëindigd d.d.	Ja/ nee, reden			
2 ^e stage bij gestart dd.	beëindigd d.d.	Ja/ nee, reden			
3 ^e stage bij gestart dd.	beëindigd d.d.	Ja/ nee, reden			
		--	-	+	++
Taalbeheersing Nederlands voor het functioneren in de BPV					
Voortgang (werken aan) portfolio					
competentiescan 1 ^e beoordeling					
Algemeen oordeel BPV					

Stu dieadvies:

Cesuur:

In onderstaand schema wordt de cesuur aangegeven. Wanneer het een bespreekgeval is dan worden ook de persoonlijke situatie, de ontwikkeling in de 4 maanden en het perspectief op verbetering meegenomen om tot een afgewogen advies te komen.

Algemeen oordeel St.houding (1)	Algemeen oordeel St.voortgang (2)	Algemeen oordeel St.vaardigheid	Algemeen oordeel Beoordeling BPV	BSA ?
+++	+++	+++	+++	Nee
+++	+++	+++	--	Bespreekgeval
+++	+++	--	+++	Nee
+++	+++	--	--	Bespreekgeval
+++	--	--	+++	Bespreekgeval
+++	--	--	--	Ja
--	--	--	+++	Ja
--	--	--	--	Ja
--	--	+++	+++	Bespreekgeval
--	--	+++	--	Ja
--	+++	+++	+++	Nee
--	+++	+++	--	Bespreekgeval
--	+++	--	+++	Nee
--	+++	--	--	Ja
+++	--	+++	+++	Nee
+++	--	+++	--	Ja

- (1) Het onderdeel studiehouding is onvoldoende wanneer een deelnemer op minimaal 6 van de 11 criteria een - /-- scoort.
- (2) Het onderdeel studievaardigheid is onvoldoende wanneer een deelnemer op minimaal 2 van de 3 criteria een - /-- scoort.